Пролетарии всех стран, соединяйтесь!
К борьбе за дело Коммунистической партии будь готов!

Пионерская ПРАВДА

Орган Центрального Комитета ВЛКСМ и Центрального Совета Всесоюзной пионерской организации имени В. И. ЛЕНИНА

Год издания 36-й
№ 14 (4453)
★ Пятница, 17 февраля 1961 г. ★
Цена 1 коп.

ПО СЛЕДАМ ОДНОЙ ФОТОГРАФИИ

...ЭТО БЫЛ хороший, радостный день. Мальчишки-четвероклассники выстроились в школьном зале. Директор вручал им похвальные грамоты...

А потом ребята высыпали на улицу. Только пятеро — Володя Муравенко, Володя Цукерман, Женя Жарков, Стёпа Богданов и Вася Петроченков — замешкались у школы: хотелось ещё раз взглянуть на грамоты. Тут и сфотографировал их наш корреспондент. Так появилась в «Пионерской правде» 4 июня 1948 года фотография. Вы снова видите её в нашей газете. Кем же стали бывшие четвероклассники? Какими стали они?

Мы решили разыскать их.

★

С Женей Жарковым мы встретились на площади Свердлова у газетного киоска. Он частенько заходит сюда: нет ли свежей «Юманите», не привезли ли новые французские журналы. Привычка читать французские газеты и журналы у него ещё со школьной скамьи. Вот, оказывается, какими прочными бывают ребячьи увлечения!

— Школу я закончил с серебряной медалью, — рассказывает Женя. — Потом закончил МГУ, экономический факультет. Сейчас работаю в Институте мировой экономики. Экономика — скучная наука? Ну уж нет!

О своей профессии Женя может говорить бесконечно, да так, что заслушаешься.

А потом состоялась встреча со Стёпой Богдановым. Теперь он не просто Стёпа, а папа Стёпа. Видели бы, как заботливо он усаживал в санки своего маленького сынишку!

Стёпа — инженер-электрик по полупроводникам. Очень это важная, интересная и перспективная специальность. Ведь полупроводники нужны создателям спутников, умнейших счётно-решающих машин. И в телевизорах, и в радиоприёмниках, и в самых различных измерительных приборах тоже очень нужны полупроводники.

(Продолжение смотри на 2-й и 3-й страницах)

УБИЙЦ—К ОТВЕТУ!

...В катангской деревушке уже свершилось страшное убийство, а люди всё ещё надеялись, что предатели конголезского народа не посмеют убить Патриса Лумумбу. И всё шли и шли письма, в которых дети обращались к дядям из ООН и просили их вырвать премьер-министра Конго из рук палачей. «Жестокие издевательства над Лумумбой отзываются болью в наших сердцах»,— писали ребята из посёлка Чаадаевка, Пензенской области. «Не место на нашей прекрасной планете таким людям, как Чомбе, Касавубу и Мобуту. И мы, пионеры, верим, что они понесут ответственность за свои чёрные дела. Ведь есть же на земле справедливость!» — так думала и надеялась Тамара Гантимурова, председатель совета дружины 11-й школы Черногорска.

Им, ребятам, казалось невероятным, что в дни, когда у людей есть такая благородная организация, как Организация Объединённых Наций, можно так просто убить человека. Когда они писали свои гневные письма, они и не подразумевали, что генеральный секретарь ООН Даг Хаммаршельд, вместо того чтобы предотвратить убийство, прячет под сукно от глаз людей донесение о том, что над Лумумбой и его соратниками учинена расправа.

И именно поэтому сейчас, когда весь мир узнал о предательском убийстве в Конго, имя Хаммаршельда произносится рядом с именами убийц. Кровь Патриса Лумумбы и на белых холеных руках этого прислужника колонизаторов.

Гневный голос нашего народа прозвучал в заявлении Советского правительства в связи с убийством Патриса Лумумбы. Наше правительство потребовало от ООН решительно осудить действия Бельгии в Конго, наказать ставленников колонизаторов Чомбе и Мобуту, разоружить их воинские части и бельгийские войска.

Чомбе и Мобуту должны быть немедленно арестованы и преданы суду.

В месячный срок должна быть прекращена так называемая «операция ООН» в Конго и выведены все иностранные войска. Конголезский народ сам вправе решать свои дела.

Советское правительство заявило, что оно не будет поддерживать каких-либо отношений с Хаммаршельдом и не будет признавать его как должностное лицо ООН. В глазах всех честных людей мира Даг Хаммаршельд предстал как соучастник и организатор расправы над руководителями правительства Республики Конго: Патрисом Лумумбой, Жозефом Окито и Морисом Мполо и должен быть смещён с поста генерального секретаря ООН.

Спасение Республики Конго — священный долг всех свободолюбивых государств. Наше правительство готово оказать помощь и поддержку конголезскому народу.

Премьер-министр Конго погиб. Но в городе Стэнливиле действует законное правительство Конго, возглавляемое Антуаном Гизенгой, и оно намерено отстаивать свободу своей страны до конца.

Все честные люди верят, что справедливость восторжествует. И не только Конго, а вся Африка, новая, пробудившаяся Африка, сбросит цепи колониализма и обретёт свободу и независимость, за которые с таким мужеством, до последней капли крови сражался герой конголезского народа Патрис Лумумба.

«Позор бельгийским колонизаторам!», «Хаммаршельда—вон из ООН!»—требовали демонстранты, собравшиеся 14 февраля у здания бельгийского посольства в Москве.

Нельзя читать без волнения...

Вчера, едва начался рабочий день, как в редакцию пришла делегация пионеров 41-й московской школы.

— У нас только что закончился митинг, — рассказывали девочки. — Просим написать в «Пионерской правде», что мы глубоко возмущены подлой расправой над Лумумбой и его товарищами.

Только ушли девочки — явился почтальон и принёс пачку телеграмм и писем. Их нельзя читать без волнения. «Дорогая редакция! Нельзя ли перевести Франсуа, Патриса, Жулиану и Ролана Жильбера в Советский Союз, к нам в детский дом? — спрашивают воспитанники московского детского дома № 50. — У нас им будет хорошо. Мы примем их как родных братьев и сестёр. Нам очень хочется, чтобы они жили так же счастливо, как дети Советской страны».

И так целый день... Телефонные звонки, письма, телеграммы...

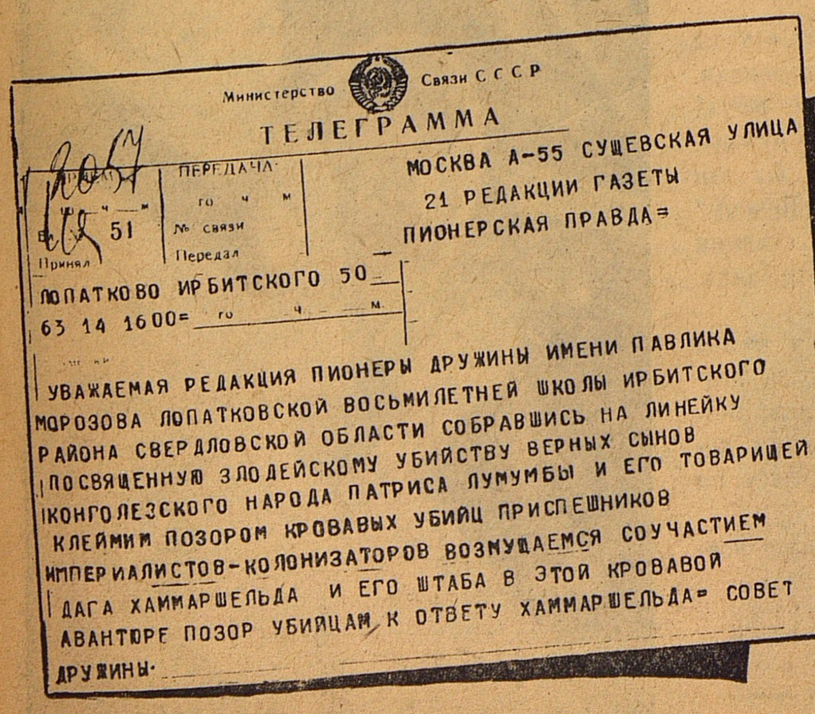

Министерство Связи СССР
ТЕЛЕГРАММА
МОСКВА А-55 СУЩЕВСКАЯ УЛИЦА 21 РЕДАКЦИИ ГАЗЕТЫ ПИОНЕРСКАЯ ПРАВДА=
ЛОПАТКОВО ИРБИТСКОГО 50
63 14 1600=
УВАЖАЕМАЯ РЕДАКЦИЯ ПИОНЕРЫ ДРУЖИНЫ ИМЕНИ ПАВЛИКА МОРОЗОВА ЛОПАТКОВСКОЙ ВОСЬМИЛЕТНЕЙ ШКОЛЫ ИРБИТСКОГО РАЙОНА СВЕРДЛОВСКОЙ ОБЛАСТИ СОБРАВШИСЬ НА ЛИНЕЙКУ ПОСВЯЩЕННУЮ ЗЛОДЕЙСКОМУ УБИЙСТВУ ВЕРНЫХ СЫНОВ КОНГОЛЕЗСКОГО НАРОДА ПАТРИСА ЛУМУМБЫ И ЕГО ТОВАРИЩЕЙ КЛЕЙМИМ ПОЗОРОМ КРОВАВЫХ УБИЙЦ ПРИСПЕШНИКОВ ИМПЕРИАЛИСТОВ-КОЛОНИЗАТОРОВ ВОЗМУЩАЕМСЯ СОУЧАСТИЕМ ДАГА ХАММАРШЕЛЬДА И ЕГО ШТАБА В ЭТОЙ КРОВАВОЙ АВАНТЮРЕ ПОЗОР УБИЙЦАМ К ОТВЕТУ ХАММАРШЕЛЬДА= СОВЕТ ДРУЖИНЫ

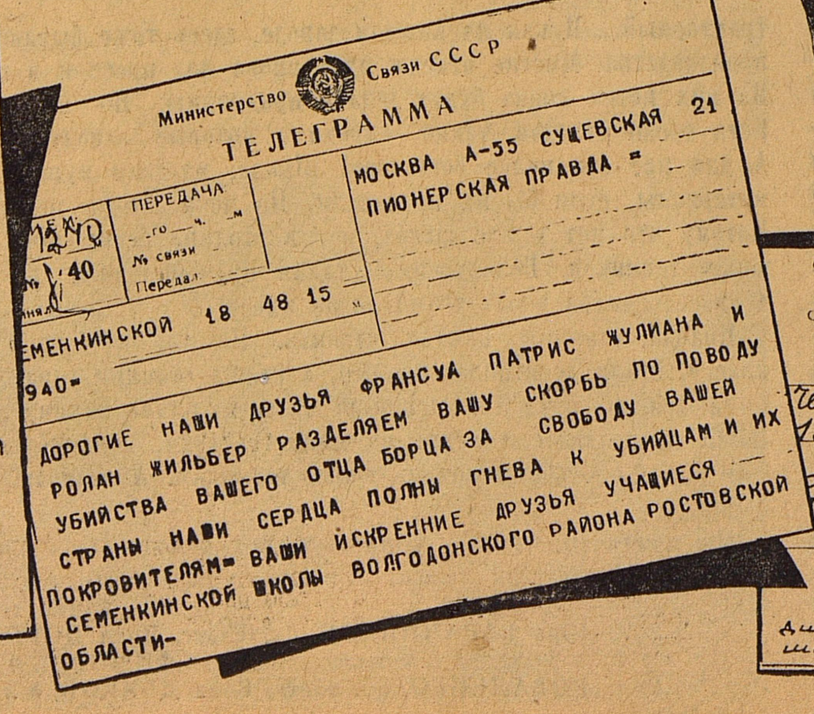

Министерство Связи СССР
ТЕЛЕГРАММА
МОСКВА А-55 СУЩЕВСКАЯ 21 ПИОНЕРСКАЯ ПРАВДА =
СЕМЕНКИНСКОЙ 18 48 15
940=
ДОРОГИЕ НАШИ ДРУЗЬЯ ФРАНСУА ПАТРИС ЖУЛИАНА И РОЛАН ЖИЛЬБЕР РАЗДЕЛЯЕМ ВАШУ СКОРБЬ ПО ПОВОДУ УБИЙСТВА ВАШЕГО ОТЦА БОРЦА ЗА СВОБОДУ ВАШЕЙ СТРАНЫ НАШИ СЕРДЦА ПОЛНЫ ГНЕВА К УБИЙЦАМ И ИХ ПОКРОВИТЕЛЯМ= ВАШИ ИСКРЕННИЕ ДРУЗЬЯ УЧАЩИЕСЯ СЕМЕНКИНСКОЙ ШКОЛЫ ВОЛГОДОНСКОГО РАЙОНА РОСТОВСКОЙ ОБЛАСТИ-

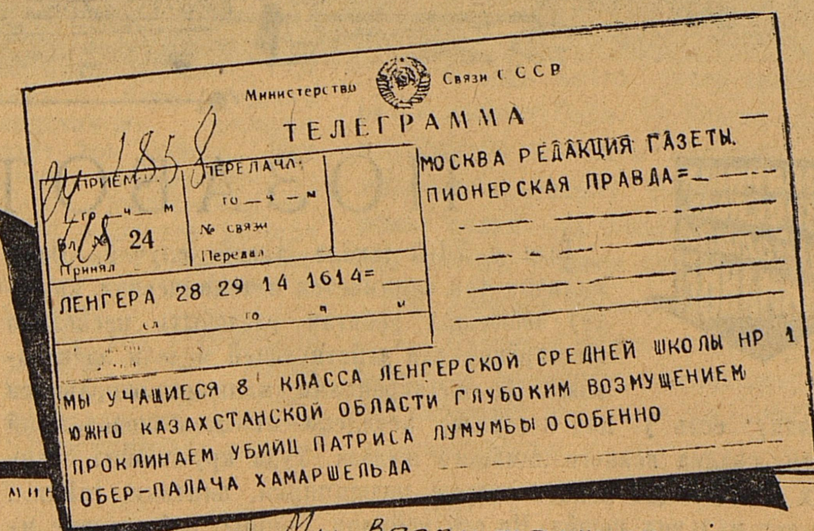

Министерство Связи СССР
ТЕЛЕГРАММА
МОСКВА РЕДАКЦИЯ ГАЗЕТЫ ПИОНЕРСКАЯ ПРАВДА=
ЛЕНГЕРА 28 29 14 1614=
МЫ УЧАЩИЕСЯ 8 КЛАССА ЛЕНГЕРСКОЙ СРЕДНЕЙ ШКОЛЫ НР 1 ЮЖНО КАЗАХСТАНСКОЙ ОБЛАСТИ ГЛУБОКИМ ВОЗМУЩЕНИЕМ ПРОКЛИНАЕМ УБИЙЦ ПАТРИСА ЛУМУМБЫ ОСОБЕННО ОБЕР-ПАЛАЧА ХАМАРШЕЛЬДА

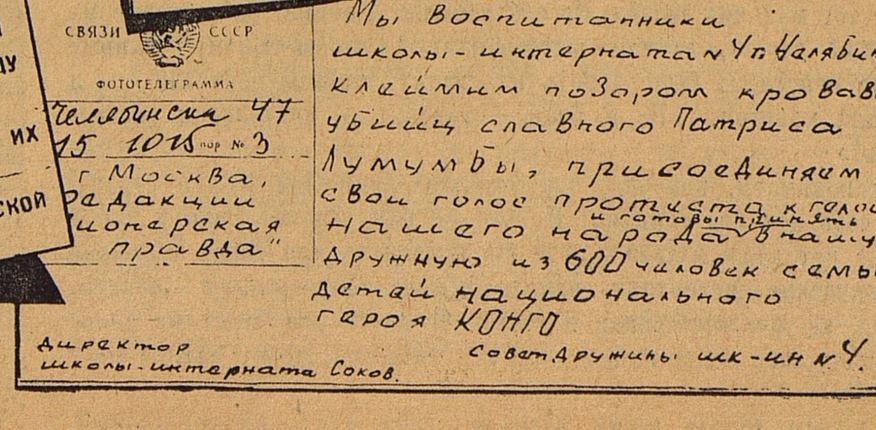

Министерство Связи СССР
ФОТОТЕЛЕГРАММА
Челябинска 47
15 1015 пор № 3
г Москва, редакции "Пионерская правда"
Мы воспитанники школы-интерната № 4 г. Челябинска клеймим позором кровавых убийц славного Патриса Лумумбы, присоединяем свой голос протеста к голосу нашего народа и готовы принять в нашу дружную из 600 человек семью детей национального героя КОНГО
Директор школы-интерната Соков.
Совет дружины шк-ин № 4.

РГДБ 2021

Говорит Космос: всё в порядке!

Ярче всех звёзд загорается сейчас вечерами в юго-западной стороне горизонта планета Венера. Мчится к ней первая посланница Земли — советская межпланетная станция.

Новая большая наша победа! Впервые в мире удалось запустить с тяжёлого спутника космический снаряд и вывести его на строго намеченный путь. «Запуск ракеты на Венеру, — пишет голландский астроном Ян Оорт, — потребовал в четыреста раз большей точности системы наведения, чем запуск ракеты на Луну».

В первом сообщении 12 февраля говорилось, что межпланетная станция к 12 часам дня ушла от Земли на расстояние 126 тысяч 300 километров. А к 12 часам следующего дня она удалилась ещё на 362 тысячи 600 километров. Оставалось тогда несколько дней полёта, чтобы выйти из границ сферы земного притяжения.

В момент сближения с Венерой межпланетная станция будет находиться от Земли примерно в 80 миллионах километров. Вот с какого огромного расстояния учёные надеются получить по радио сведения о таинственной планете — нашей соседке.

Сейчас радиосигналы с космической лаборатории сообщают: всё в порядке! Температура на борту станции нормальная — плюс 20 градусов. Солнечные батареи, предназначенные пополнять запасы энергии, непрерывно наводятся на Солнце и дают ток.

Раз в пять суток Земля будет «разговаривать» по радио с межпланетной станцией, слушать отчёт о результатах исследований в Космосе.

Наше будущее

Нам, советским пионерам,
В мир открыты все пути.
Скоро, скоро на ракете
На Венеру полетим.

И победе этой дерзкой
Все ребята отдадут
Свой торжественный,
сердечный
Пионерский свой салют.

Вера ШЕПЕЛЁВА.

Белгородская область, Красногвардейский детский дом.

В минуты затмения

КУЙБЫШЕВ. Облака затянули небо и помешали ребятам наблюдать полное затмение солнца. И всё же около 12 часов дня весь город высыпал на улицы. На полторы минуты наступила ночь. В домах зажгли свет, машины включили фары. Даже собаки перестали лаять и, поджав хвосты, прижались к людям.

РОСТОВ. Этот город на время затмения стал астрономической столицей страны. «ТУ-104» поднялся выше облаков и, догоняя лунную тень, позволил астрономам долго наблюдать затмение. Целая серия геофизических ракет, одна за другой, поднимались в небо в полосе затмения. Приборы на ракетах сами наводились на солнце. Фотографии опустились на парашютах.

ПУЛКОВО. Здесь были включены аппараты, которым даже облачность не могла помешать, — радиотелескопы. Дело в том, что радиоволны свободно проходят через облака, и астрономы непрерывно следили, как ведёт себя солнце, этот могучий «радиопередатчик». Как сделать, чтобы солнце не мешало нашей радиосвязи со станцией, которая мчится сейчас к Венере? На многие вопросы получат ответ учёные, когда будут обработаны все материалы наблюдений.

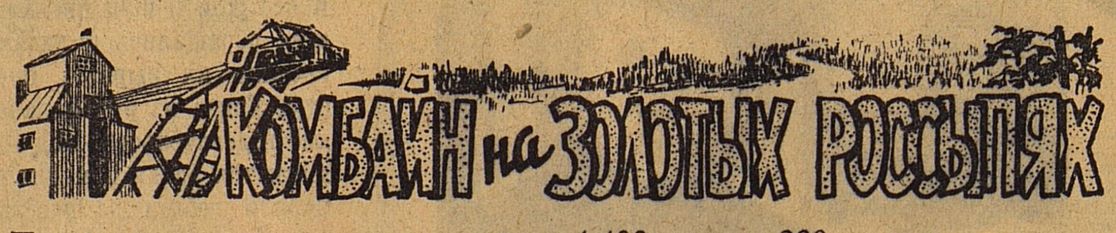

Такие машины чаще всего можно увидеть в Сибири или на Дальнем Востоке. Называют их драгами.

Машины для добычи золота делают в Иркутске, на заводе тяжёлого машиностроения. Раньше драги делали маленькие, похожие на небольшие пароходики. А четыре года назад на этом заводе сделали драгу с черпаком на 250 литров. Весит такая машина 1 400 тонн. Чтобы перевезти все её части, нужно более ста вагонов. За год драга «перелопачивает» до полутора миллионов кубометров песка!

Но и эта машина оказалась малой. И вот иркутские конструкторы создали новую, самую крупную в мире драгу, каждый черпак которой будет брать сразу шестьсот литров песка. Длина её — 230 метров, ширина — 50, а высота — 40 метров. На драге установлено более трёхсот электрических двигателей. За сезон она будет перебрасывать более двух миллионов кубометров песка! Инженеры подсчитали, что такая драга каждый сезон заменит труд 12 тысяч землекопов. А обслуживать её будут всего девять человек.

В. МУХОРТОВ.
г. Иркутск.

Учитель из Китая

Кто первым научил русских людей китайскому языку? Оказывается, Фёдор Джога, китаец по национальности (его китайское имя Джоу Гэ), которого судьба забросила в нашу страну.

Вот как это произошло. Джоу Гэ попал в плен к восточному деспоту. Хозяин очень плохо обращался с ним. Свобода пришла к Джоу Гэ совершенно случайно.

Мимо владений восточного князя проезжал русский офицер Угрюмов. Прослышав об этом, Джоу Гэ тайно навестил Угрюмова и стал горячо просить взять его в Россию. Угрюмов согласился. Так Джоу Гэ оказался в нашей стране. Здесь он и принял русское имя — стал Фёдором Джогой. Это было 227 лет назад.

В Петербурге, в Коллегии иностранных дел, Фёдору Джоге предложили обучать русских людей китайскому языку. Первым учеником Джоги был Иван Иванович Борисов, который сравнительно быстро научился читать и писать по-китайски. В декабре 1738 года Фёдора Джогу зачислили учителем Славяно-греко-латинской академии в Москве. Здесь у Джоги было уже два студента — Алексей Леонтьев и Андрей Каняев.

Обучая русских сложной китайской грамоте, сам Фёдор Джога настойчиво постигал русский язык.

Н. ЛАРИН.

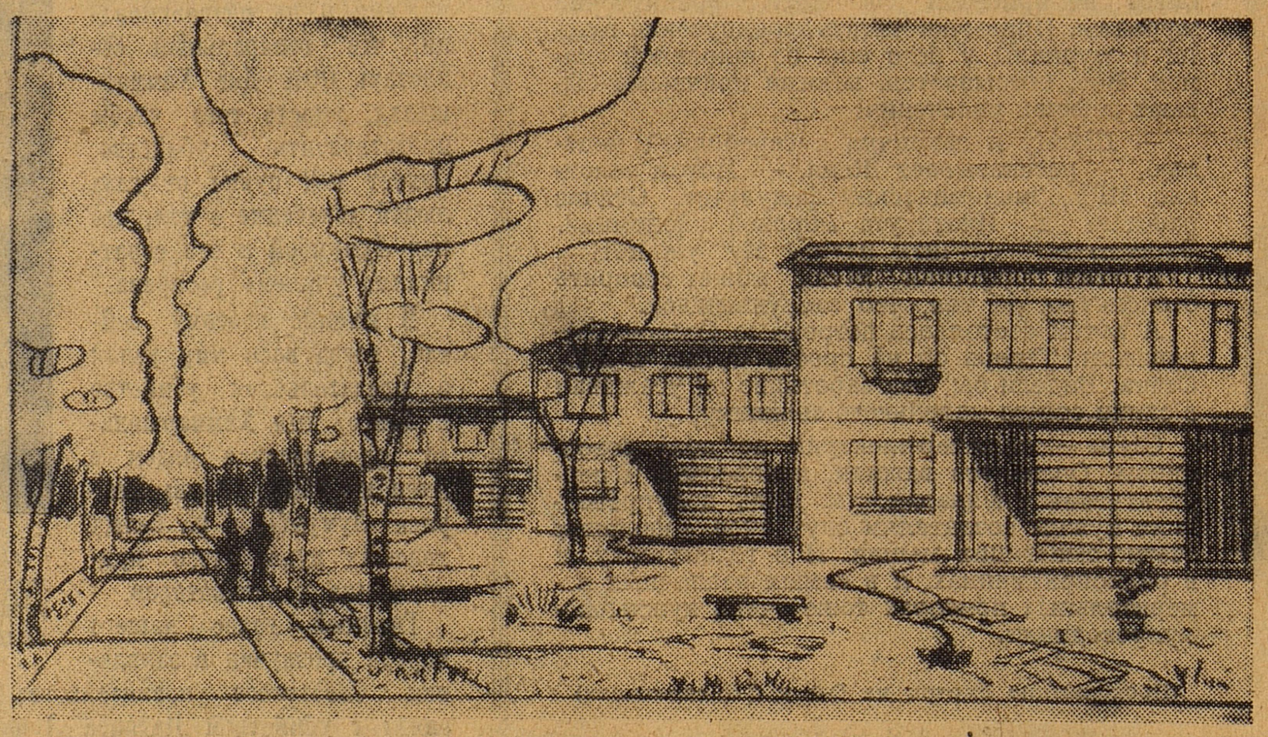

ПО СЛЕДАМ ОДНОЙ ФОТОГРАФИИ

Когда мы увидели Володю Муравенко, то решили, что он стал шофёром. Оказалось, нет. Володя — физик, а автомобиль — это его страсть. Хорошо за один вечер объехать все любимые уголки Москвы. Но и провести выходной в гараже у разобранного мотора, самому докопаться до всего — тоже большое удовольствие.

У Володи много разных увлечений. Он страстный любитель музыки, собиратель пластинок. Увлекается горнолыжным спортом, туризмом.

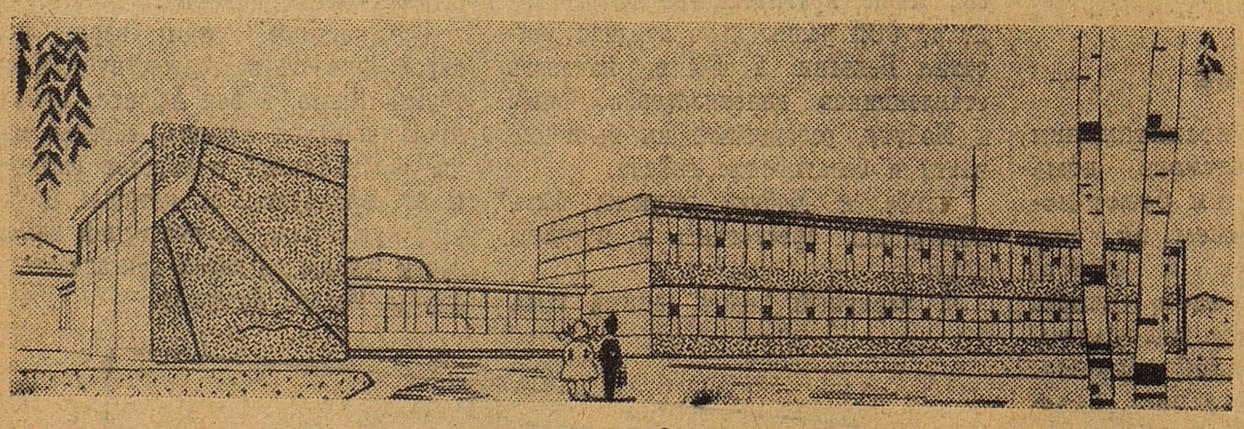

КАКИМИ будут в недалёком будущем школы-интернаты на селе? Ответ на этот вопрос можно найти в эскизах архитекторов института «Моспроект». На нижнем снимке вы видите проект сельской школы-интерната на 320 учащихся. Учебные помещения интерната соединены со спальным корпусом. На первом этаже учебного корпуса будут располагаться классы для младших школьников, а на втором — для старших.

Жилые домики, которые вы видите на верхнем снимке, тоже будут строиться в сёлах. Они имеют все удобства современных городских зданий.

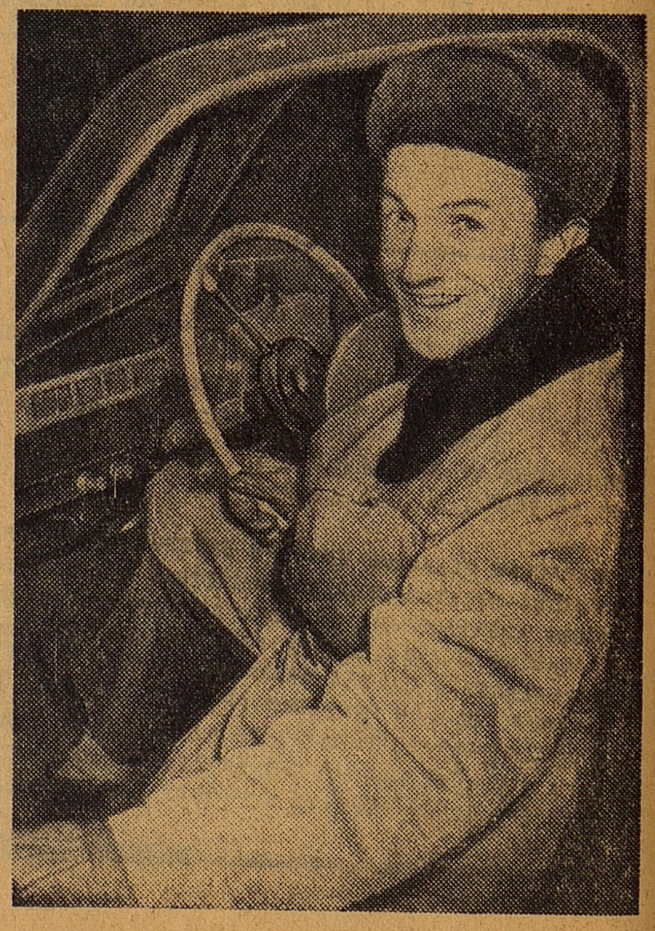

ПОЗАБОТЬТЕСЬ О НАС!

Был в 74-й школе такой случай. Один мальчик (он занимается в техническом кружке) пообещал ребятам раздобыть несколько шестерёнок для действующей модели электровоза. За шестерёнками мальчик отправился на свалку: есть у нас в городе, недалеко от железнодорожной станции, свалка всякого ломаного железа. Туда кружковцы очень многих школ ходят искать старые подшипники, винтики, гайки... Вот и тот мальчик пошёл. Но его поймали хлопцы, работающие на железной дороге, отняли шестерёнки. А чтобы юному технику больше неповадно было ходить на свалку, хлопцы обругали его и измазали мазутом. «Не будешь, — говорят, — металлолом растаскивать!»

Мы понимаем, конечно, что металлический лом нужен стране, сами собираем его тоннами. Но что же нам делать? Ведь у нас в Минске нет даже магазина, где бы продавали для юных техников электрические моторчики, панели для радиоприёмников, конденсаторы, те же шестерёнки и гайки. И пусть это будет не такое уж новое, хоть какое-нибудь. Мы всё отчистим, всему найдём применение.

В нашем городе много заводов: радиозавод, автомобильный, тракторный... И как на каждом заводе, здесь тоже бывают отходы производства. Многие отходы идут снова под пресс и в переплав. Из них потом снова будут делать продукцию. Но не из всего! Есть среди отходов такие «крохи», которые заводу не нужны. А для нас это целое богатство! Школа, магазин купили бы эти материалы, если бы их продавали. Но пока этого нет. Почему? Потому что нет у нас штаба, нет в столице республики станции юных техников. Белоруссия — такая промышленная республика, а своего центра юных техников не имеет.

Правда, станцию начали строить. Но те, кто учился в 5-м классе, стали десятиклассниками, а стены станции едва-едва поднимаются над землёй... Словно до юных техников никому дела нет. Наши преподаватели ходят по министерствам, комсомольским комитетам с просьбами помочь юным техникам. А возвращаются ни с чем.

Мы понимаем, что и у министров, и у комсомольцев много всяких дел. Но всё-таки просим подумать и позаботиться о нас!

Юные техники:
Юра БАРАННИКОВ, 6-й класс, **Витя ДОРОФЕЕВ**, 8-й класс, **Алёша ЕФИМОВ**, 8-й класс, **Коля КОВАЛЕНКО**, 8-й класс, **Вова ДЬЯКОВ**, 8-й класс.
г. Минск.

Письма из села

★ ★ ★

Есть ли тимуровцы в Днепропетровске?

Зоя Григорьевна Буракова была учительницей нашей школы. Теперь она пенсионерка. Живёт в городе Днепропетровске. Уже несколько лет она тяжело больна. Мы узнали, что ей полезно для лечения есть бруснику. Каждый год посылаем посылки с брусникой из наших

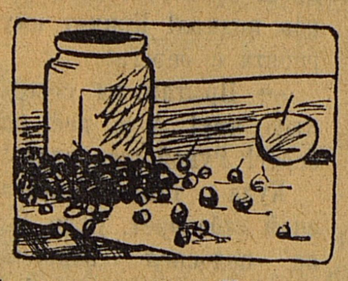

брянских лесов. Но чувствуем, что это очень маленькая помощь. Ведь Зоя Григорьевна живёт одиноко. А сейчас и совсем слегла. Неужели в Днепропетровске нет тимуровцев, которые могут прийти на улицу Белгородскую в дом № 20?

ТИМУРОВСКИЙ ОТРЯД.

Брянская область, Новозыбковский район, село Дёминка.

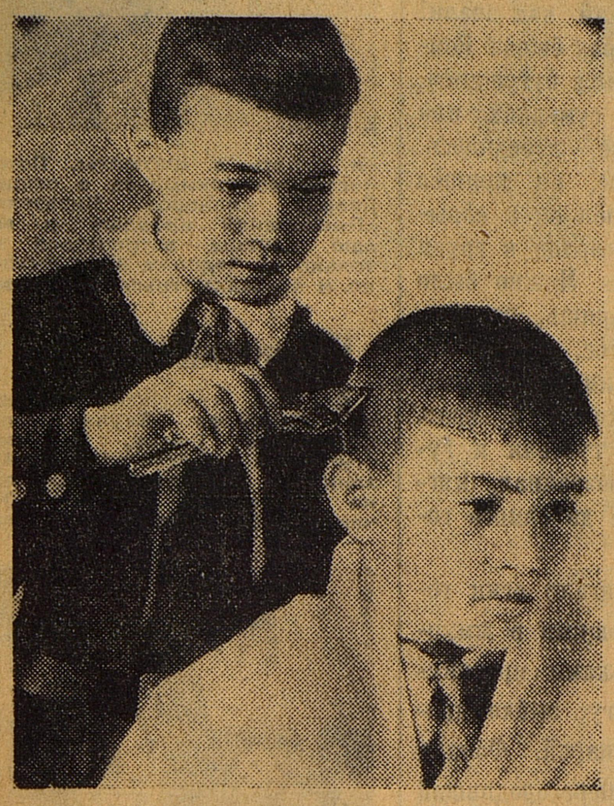

Своя парикмахерская

В «Пионерской правде» мы видели рисунок мальчика Вовы, который не любит стричься и ходит в школу косматым. А у нас в классе нет таких учеников.

Раньше парикмахерская от школы была в пяти километрах, а мы взяли да открыли свою школьную парикмахерскую. Самым лучшим нашим парикмахером оказался Костя Кокорев. Все ребята любят у него стричься. Посылаем снимок. Видите, как ловко стрижёт Костя!

Юля ОВСЯННИКОВА,
председатель совета отряда.

Московская область, Ногинский район, Комсомольский участок, школа № 11.

То ли ещё будет!

В деревне Прончейково такого ещё не бывало. Девчата с животноводческой фермы и пионеры сельской дружины вместе подводили итоги лыжных соревнований.

Девушки-доярки борются за звание бригады коммунистического труда. Пионеры-восьмиклассники стремятся к тому, чтобы их отряд стал «Спутником семилетки». Бригада животноводов и пионерский отряд соревнуются между собой. Дела у них, понятно, разные. Но есть и одно общее: и пионеры, и молодые доярки обязательно решили подружиться со спортом.

...А началось всё с того, что Иван Голубович, колхозный тракторист, стал в отряде вожатым. Как-то он приходит на ферму и говорит:

— Мои-то пионеры лыжи смазывают. На соревнование вызывают.

Думал Иван, что девчата начнут отнекиваться. А вышло наоборот — обрадовались. Приняли вызов.

Нет, не видывали всё же в Прончейкове такого! Сначала первенство дружины оспаривали пионеры. А потом по этой самой же лыжне понеслись их старшие товарищи.

Но это пока начало. То ли ещё будет, когда на ферме появится бригада коммунистического труда, а в дружине — «Спутник семилетки»!

В. МОРОЗОВ.

Молодечненская область.

Про вёдра и сады

На уроке я рассказывал ребятам о воде, о её значении для человека. Кончил и спрашиваю:

— Кому и что неясно?

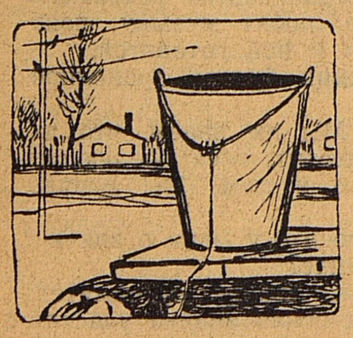

И вдруг на последней парте поднимается рука.

— Можно я скажу? — говорит Юра Карпушин. — У нас в селе колодцев много, а порядка там нет. Каждая хозяйка своё ведро в колодец опускает... Это ведь неправильно!

Через несколько дней у всех колодцев появились специальные вёдра. Пионеры настояли на этом.

И так всегда: что ни узнают, чему ни научатся ребята, всё хорошее стремятся в своё село перенести. Сейчас сады только у некоторых домов есть. Пионеры обещают: через два года каждый совхозный двор будет окружён садом. Ребята и саженцы уже готовят. Вот за это и уважают их в совхозе.

В. КОРОЛЁВ,
заведующий школой.

Тюменская область, Ишимский район, Михайловская начальная школа.

Если школа далеко...

Знаете, что мне больше всего нравится в наших ребятах? Настойчивость.

Не было у нас пионерской комнаты, никому из взрослых проходу не давали — и добились!

Теперь в нашем распоряжении половина дома.

Но вот беда: кончатся уроки — ребята по домам. Живут все далеко, в разных деревнях... Как же быть с пионерскими делами? Вот совет дружины и придумал: каждому пионеру организовать ребят своей деревни.

Я тоже организовала сводный отряд. В нём 10 ребят. Вот что мы уже сделали: проложили лыжню для малышей и учим их ходить на лыжах, залили каток, сшили кукол для кукольного театра.

В берёзовой рощице за селом думаем весной спортивную площадку построить. За совхозным садом ухаживаем. У нас теперь никто не скучает.

Люда ОВЧИННИКОВА,
ученица школы № 40 совхоза «Пионер».
Свердловская область.

НУ И ШЕРСТЬ у кролика! Мягкая, длинная. Так и хочется погладить по пушистой белой спинке. Кролик не боится ребят. Привык к ним, знает, что не обидят. И лакомый кусочек принесут и клетку почистят...

У пионеров Шелангинской средней школы Татарской АССР настоящая кролиководческая ферма. Ребята сами её построили. Знаете, какой у них план на пионерскую двухлетку? 2 400 кроликов обещают вырастить!

НА СНИМКЕ: шестиклассники Витя Шляпченков, Серёжа Деев, Ваня Павлов, Коля Скворцов и Витя Вакуров — лучшие кролиководы Шелангинской школы.

Фото Н. НЕПОМНЯЩИХ.

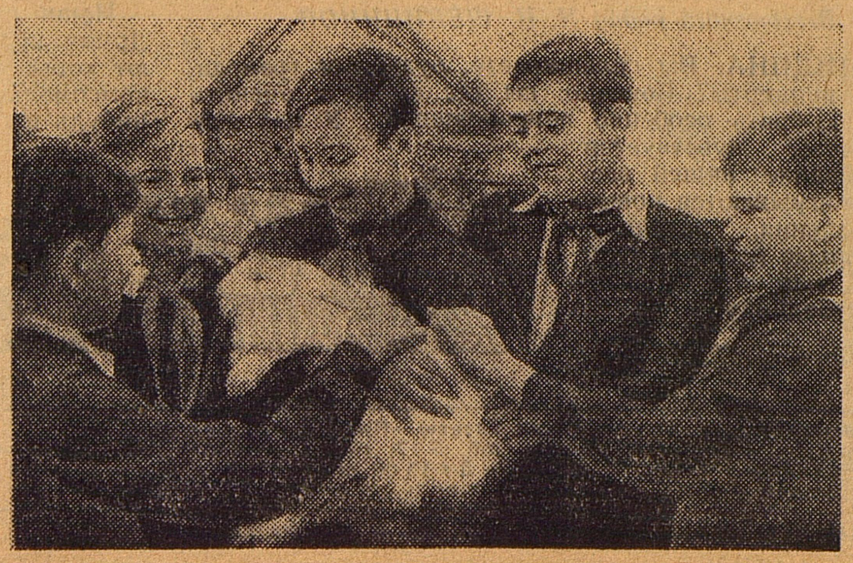

О злом „чуде" и бессердечной подруге

К нам в дом часто приезжала Танечка Ковалёва. Бойкая, весёлая, она охотно пела песни, рассказывала смешные истории, копировала Райкина. Но на этот раз Таню Ковалёву привезли со станции Икша для того, чтобы положить в психоневрологическую больницу.

— Я стала замечать, что с Танюшей творится что-то неладное, — рассказала нам её мама Е. М. Ковалёва. — То её испугал мой вид, когда я в грозу вернулась с работы мокрая от дождя. То, когда я уходила на работу, убегала к соседям. «Что с тобой, доченька?» — спрашивала я Таню. Но она отмалчивалась. А однажды стала умолять: «Не спрашивай меня, мамочка, это тайна; если я тебе расскажу о ней, меня задушат».

Через несколько дней Таня вбежала к соседям с криком: «На меня дышат! Меня кто-то держит! Ой!..»

Не было моих сил видеть, как мучается дочка, и я уговорила Танюшу сказать, в чём дело. И вот что я узнала. Танина одноклассница — Донскова Таня, ученица 4-го класса «Б» Икшанской средней школы, сказала моей девочке, что знакома с «чудом». В ту памятную грозу Танюша, Донскова Таня и Кудинова Зина были у нас. Донскова, бегая из угла в угол, делала вид, что её тянет за собой «чудо». На вопрос Танюши, где сейчас мама, она ответила: «Твою маму ещё не убило, она идёт домой. «Чудо» говорит, что она придёт вся мокрая».

Теперь мне понятно, почему Танюшу испугал тогда мой вид. Когда девочки возвращались из школы, Донскову встречал брат и увозил её на велосипеде, а моя дочка шла по полю одна и, дрожа, гадала: уехало «чудо» с Донсковой или тащится за ней?

Мы все возмущались поступком Тани Донсковой, которая так бессердечно и зло поступила с Танюшей Ковалёвой.

Я поехала в Икшу, чтобы во всём разобраться. Разыскав учительницу 4-го класса «Б» А. Е. Шарову, я беседую с ней, потом с завучем школы. Пришли и родители Донсковой. Да, Таня Донскова наслушалась разных религиозных историй о «чуде» и без конца пугала свою подругу своими глупыми выдумками. Донскова взяла с Танюши честное пионерское, что она никому ничего не скажет. Запуганная девочка молчала. Но неужели товарищи по отряду не видели, что происходит с их подругой? Почему молчали они?

Всю первую четверть Таня Ковалёва пролежала в больнице. Сейчас она учится. Дома девочка по-прежнему одна. Ну, а в школе? Поняли ли пионеры, что Тане сейчас особенно нужно их внимание?

Л. ЧЕЧЕКИНА.

ПО СЛЕДАМ ОДНОЙ ФОТОГРАФИИ

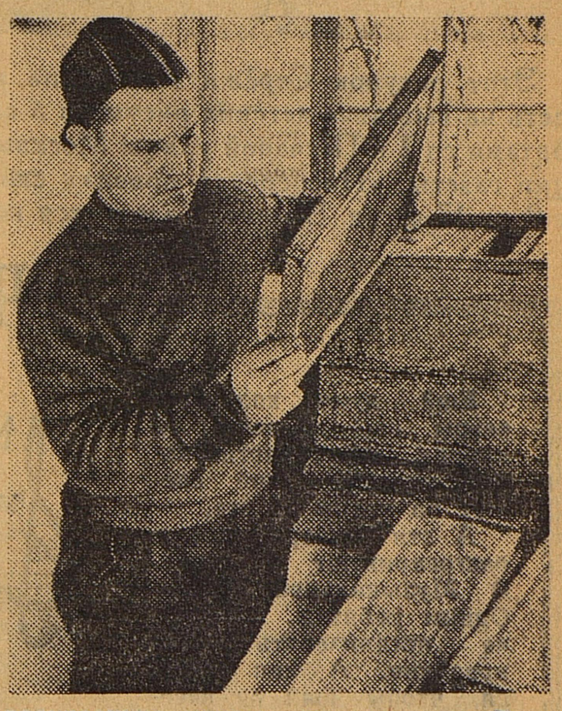

Чтобы встретиться с Володей Цукерманом, нам пришлось ехать в город Талдом. Мы очень вовремя приехали. Задержись мы на один день — и пришлось бы разыскивать Володю уже в Вербилках. Вербилки — большой посёлок. Там есть электрическая подстанция, которая даёт ток району. Вот этой подстанцией и будет руководить теперь инженер Володя Цукерман. Мы пожелали ему больших успехов.

...И вот последняя встреча — с Васей Петроченковым. Мы приехали на станцию Челюскинская ранним воскресным утром, но застали Васю уже за работой: он мастерил рамы для ульев.

Пчеловодство — любимое занятие Васи, а по специальности он радиотехник.

— Я ведь мечтал стать моряком, — рассказывает Вася. — После семилетки я в Речной техникум поступил, на штурманское отделение. Но не вышло, здоровье подкачало. Теперь не жалею. Специальность у меня очень хорошая.

— Учиться дальше не думаете?

— Думаю. Сейчас я заканчиваю университет марксизма-ленинизма, а потом обязательно поступлю в институт по специальности.

★

РЯДОМ со снимком в нашей газете в 1948 году был помещён очерк «Начало пути». В нём и рассказывалось о пяти мальчишках, получивших первые в своей жизни награды. Трудно тогда было сказать, кем станут они, какие выберут профессии. А вот теперь можно. Не зря эти мальчишки по утрам бегали в школу, не зря старались всегда-всегда получать только пятёрки. Они стали полезными, нужными нашей стране людьми.

А кем стали другие ребята, о которых писала «Пионерская правда», как сложилась судьба наших многочисленных читателей? Мы просим вас рассказать нам о себе. Пусть ваши письма станут началом большого разговора о пути советского человека, о его месте в жизни, о профессии.

Н. ИЗЮМОВА.

Фото В. ГУСЕВА.

РГДБ 2021

В. БАНЫКИН

Рис. Л. СМЕХОВА.

Бедовый мальчишка

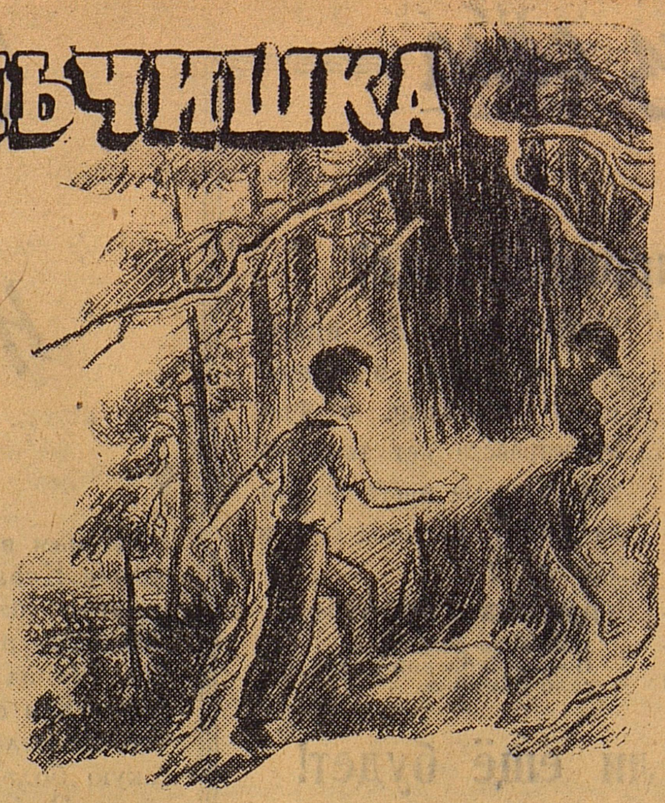

На Лысый бугор Ромка отправился в начале девятого. Ему не надо было изучать карту, нарисованную на обратной стороне письма. На Лысом бугре Ромка бывал много раз.

Прямо за мельницей, стоявшей на западной окраине Красноборска, начинался сосновый бор, старый сосновый бор. Высокой зубчатой стеной тянулся он на много километров вдоль берега моря. Невдалеке от мельницы над этой колючей зелёной стеной дыбилась отвесная белая скала. Вершина скалы была гладкой и голой. Лишь курчавый низкорослый полынок серебристым ковром стлался на вершине плоской горы.

Ромка шёл не торопясь, потому что времени у него было предостаточно. И, хоть не любил Ромка наряжаться, на этот раз — такой необыкновенный случай — надел чистую рубашку и серые школьные брюки. И даже галстук повязал на шею и долго с мылом отмывал руки. Обычно Ромка не утруждал себя такими пустяками.

Солнце уже опустилось за море, когда Ромка подходил к Лысому бугру.

И небо, и спокойная морская гладь, и утёс, нависший над соснами, — всё-всё вокруг ещё пылало багряно-оранжевыми отсветами медленно глохнувшего где-то за чертой горизонта заката.

Перед тем как свернуть к лесу, куда убегала узенькая тропка, единственная тропка, упрямо взбиравшаяся на Лысый бугор, Ромка постоял у берега минуту-другую, любуясь закатом.

Неожиданно неподалёку от него опустился на полусгнивший пень остроносый куличок с розовеющей в отблесках заката грудкой. Куличок почистил клювом лапки, дёрнул хвостиком. Кончив прихорашиваться, он выпрямился и проворно закланялся в сторону ушедшего на покой солнца, словно говорил: «До свиданья, до свиданья, до свиданья!»

В лесу было сумеречно, когда Ромка вошёл под надёжную защиту прямоствольных великанов с широкими колючими лапами над головой. Вокруг — глушь, вокруг — ни души. Всё живое, казалось, затаилось в предчувствии чего-то недоброго.

И Ромке на миг стало страшно, он замедлил шаг. Потом, закусив нижнюю губу, Ромка рванулся вперёд. Разве он мог отступить, если его ждали на вершине горы «Отважные»?

Чуть ли не рысцой бежал он по крутой тропке в гору. И только поставил ногу на отлогий каменьпорожек, лежавший поперёк тропинки, как из-за дегтярно-чёрного, в три обхвата ствола старого дерева раздался негромкий, но строгий голос:

— Пропуск!

В ту же секунду всего Ромку с головы до ног осветил призрачный золотистый лучик. Осветил и тотчас погас. Ромка достал из кармана упругий квадратик ватмана и протянул его. Снова вспыхнул лучик. Теперь он не показался Ромке призрачным: в туманно-золотистой полоске света мельтешили мошки и комары. И всё тот же негромкий и строгий голос приказал, гася фонарик:

— Проходи!

Когда Ромка поднялся на каменную ступеньку-порожек и оглянулся назад, ему показалось, будто он узнал в неприступно-строгом дежурном Мишку Моченого. Окликнуть? А если не он? Конечно, не Мишка. У Мишки Моченого ещё нос не дорос до «Отряда отважных». В прошлом году весной забрался Мишка как-то на чку — синюшную льдину, прибитую ветром к берегу. Ходил, ходил Мишка по чке, дурачился, дурачился, похваляясь своим геройством, и не заметил, как она соскользнула с мели и в море подалась. И Мишка Моченый такой тогда рёв поднял! Кричат ему ребята с берега:

— Прыгай на соседнюю чку! А с неё на берег! Рукой же подать!

Куда там! Мишка знай себе орёт. Если бы не подоспел вовремя какой-то парень с багром да не подтянул обратно к берегу чку, уплыл бы Мишка в море! Поминай как звали!

Много раз бывал Ромка на Лысом бугре днём, но вот в сумерках или ночью бывать ему не доводилось. Как показалось Ромке, он пришёл самый первый. Подошёл он к обрыву, глянул вдаль, и сердце в груди застучало часто-часто. Можно было подумать, что ты паришь, паришь, как орёл, в поднебесье, а под тобой расстилается родимая мать-земля раздольная, без конца и края. И хотя сумерки всё густели и густели, тьма была прозрачная, мягкая, и виднелось всё до самого горизонта.

Влево от скалы мигали огни города. За этими играющими в жмурки розоватыми огоньками протянулась, убегая за Волгу, зыбко дрожащая гирлянда фонарей. Фонари горели на плотине, перегородившей Волгу, но самой плотины отсюда не было видно. Казалось, гирлянда фонарей повисла над бездной.

Хребты Жигулей в причудливых изломах вырисовывались чётко на блёкло-зелёном, подсвеченном откуда-то снизу небе. Лишь море огромной чернеющей чашей уходило в надвигавшуюся с запада ночь.

Ромка не знал, как долго оставался он наедине с природой, только когда повернулся назад, на горе уже было людно.

(Продолжение следует)

Продолжение. Начало см. «Пионерскую правду» № 13.

Ждём вас на выставку

Этот рисунок Серёжи Павелкина и много других можно увидеть на выставке детских рисунков и скульптур, подготовленной ребятами со 2-й Песчаной улицы Москвы. Выставка открыта в редакции газеты «Пионерская правда» ежедневно, кроме воскресенья, с 9 до 17 часов. Выставка закроется первого марта.

НОВОСТИ СПОРТА

Чемпион страны

В Москве закончился XXVIII шахматный чемпионат. Первый приз — золотую медаль чемпиона СССР — завоевал москвич Тигран Петросян. Серебряная медаль досталась ленинградцу Виктору Корчному.

Новый чемпион рассказал нашему корреспонденту:

— Вырос я в Тбилиси. Когда мне было 12 лет, поехал в пионерский лагерь. Там и научил-

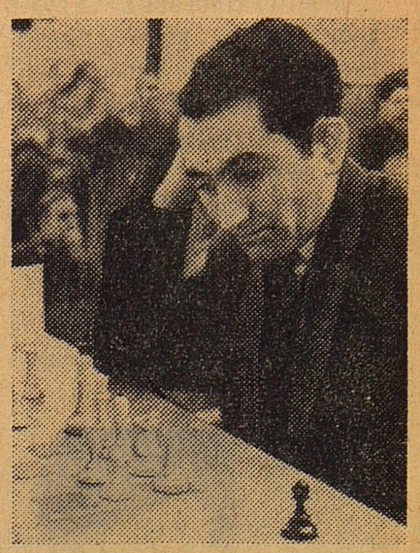

ся играть в шахматы. Потом постоянно занимался в секции Дворца пионеров. Читателям «Пионерской правды» я желаю почаще встречаться не только на ледяном поле, лыжне, но и за шахматным столиком.

Чемпионка мира

Стадион норвежского городка Тенсберга. Звучит Гимн Советского Союза. Верхнюю ступеньку пьедестала почёта занимает советская конькобежка Валентина Стенина. Она чемпионка мира! Норвежская

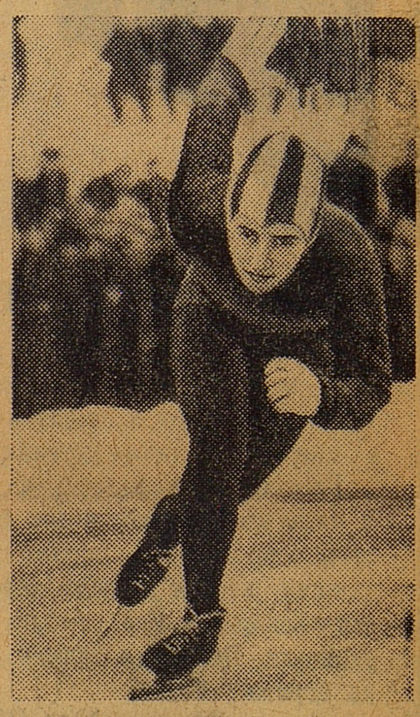

газета писала о Валентине: «Стенина по росту девочка, но по силе, выносливости, энергии, целеустремлённости она — настоящий богатырь».

Чтобы праздник был весёлым, интересным, звонким

Ещё дуют холодные ветры, ещё ползают по улицам снегоочистительные машины, ещё спешат на катки ребята.

А эти четверо идут и разговаривают о весне. О Музыкальной весне. Одним ребятам, конечно, не организовать этот праздник. А как хочется, чтобы был он весёлым, интересным, звонким!

Путь этих четверых некороткий. Они идут к взрослым людям, спрашивают: «Чем вы поможете Музыкальной весне?»

Сегодня мы рассказываем о рейде, который 20—21 января провели юнкоры — любители музыки из 7-й школы-интерната — Нина Крапивникова, Вова Васильков, Жора Иванцов и наш корреспондент Т. Копылова.

★

ВЕСНА ИДЁТ

Беседа с секретарём МГК ВЛКСМ Т. В. ГОЛУБЦОВОЙ

ГОЛУБЦОВА. Как и настоящая весна, Музыкальная придёт в марте. Начнётся Музыкальная весна в школах утренниками и вечерами. Потом будут проходить районные смотры, а в начале мая в огромный театральный или концертный зал соберутся победители районных конкурсов и смотров. Самый лучший коллектив мы наградим переходящим призом.

ВОВА. Ну-у... Его, наверное, получит музыкальная школа. Нам с ними тягаться трудно.

ГОЛУБЦОВА. Не горюй. Для музыкальных школ будет отдельный конкурс. Но соревноваться с ними вы всё-таки можете: привлекайте к музыке больше ребят! Мы решили награждать грамотой отряды и даже отдельных пионеров, которые будут организовывать походы в музыкальные музеи, на концерты, проводить вечера, викторины, посвящённые творчеству композиторов.

ПЕРЕДАЙТЕ НАШУ ПРОСЬБУ КОМПОЗИТОРАМ!

Беседа с первым секретарём Союза советских композиторов Т. Н. ХРЕННИКОВЫМ

ХРЕННИКОВ. Вы даже не знаете, какое хорошее и великое дело начинаете! В марте будет проходить пленум Союза советских композиторов, там пойдёт разговор о музыкальном воспитании детей и юношества. Подумаем, чем сможем помочь и вашей весне.

ВОВА. Тихон Николаевич, попросите композиторов, чтобы они написали хорошие пионерские песни. Мы мечтаем о школьном празднике: входят в зал отряды, каждый со своей песней. А представляете, какая ерунда получится, если три отряда споют «Взвейтесь кострами, синие ночи», два — «Марш отрядов «Спутников семилетки», четыре — «Марш энтузиастов»? Скучно будет.

ХРЕННИКОВ. Обещаю, ребята, что ещё до пленума передам вашу просьбу композиторам.

ЖОРА. И чтобы писали для нас не только марши, а и лирические песни. А то мы в школе всё «Тишину» поём.

ХРЕННИКОВ. Напишем и лирические. Композиторы уже сейчас работают для вас, а во время пленума будут проходить концерты новых произведений для детей. Исполнять их будут ребята: хоры детских садов, школ, Домов пионеров.

ВЫБЕРИТЕ ПЕСНЮ!

Беседа с редактором отдела детских музыкальных передач Всесоюзного радио Н. И. ШЕПИЦИНОЙ

ШЕПИЦИНА. Вы спрашиваете, будем ли транслировать концерты? Конечно, вы все сможете оценить песни, выбрать особенно понравившиеся. У нас сейчас тоже чувствуется приближение вашей весны: проигрываются новые произведения, разучиваются новые песни. Хотим помочь вам подготовиться к празднику.

ЗАДАНИЕ ЮНЫМ ХУДОЖНИКАМ

Беседа с заведующим детской редакцией Центральной студии телевидения В. В. КСЕНОФОНТОВЫМ

КСЕНОФОНТОВ. В Музыкальной весне мы подготовили много музыкальных передач. Хотим рассказать о школе, где ребята особенно любят музыку, показать, как они ждут весну, как к ней готовятся.

ЖОРА. А городской праздник будете транслировать?

КСЕНОФОНТОВ. Конечно. Мы же знаем, что даже самый большой зал не вместит всех желающих посмотреть праздник, всех пап и мам. Мы приглашаем их к телевизорам!

А что же вы, ребята, не спросите у меня о значке?

НИНА, ВОВА. О каком значке?

КСЕНОФОНТОВ. Мне как члену оргкомитета поручили провести конкурс на эскиз значка участника городского праздника. Передайте школьным художникам: пусть скорее принимаются за дело. Эскизы можно присылать в редакцию газеты «Пионерская правда» и к нам: Шаболовка, 53, телестудия, редакция передач для школьников.

Так не забудьте, значок пионерский, музыкальный, весенний!

ЛЮБИТЕ МУЗЫКУ! — ПОМОЖЕМ!

Беседа с заместителем директора Московской государственной консерватории имени П. И. Чайковского А. А. НИКОЛАЕВЫМ

НИКОЛАЕВ. Ну что ж, с удовольствием отчитаюсь перед вами.

Наши студенты ведут большую работу в клубах, Домах культуры, школах. Читают лекции, организуют хоры, оркестры. В десяти школах работают наши комсомольцы. Нам хочется, чтобы победила какая-нибудь из этих школ.

АДРЕС РЕДАКЦИИ: Москва, А-55, Сущёвская улица, 21. редакция газеты «Пионерская правда».
ТЕЛЕФОНЫ отделов редакции: для справок — Д 1-15 00, доб. 2-38; секретариат — Д 1-64 00 Д 1 15 00, доб. 3-17; отдел пионеров — Д 1 15 00, доб. 2 45; отдел школ — Д 1-15 00, доб. 2 80; отдел литературы и искусства — Д 0-04-34; отдел физкультуры и спорта — Д 1-15-00 доб 2-78; отдел писем — Д 1 15-00, доб 3-21 4-57; отдел иллюстрации — Д 1-15-00, доб. 3-64; отдел информации — Д 1-08-75; отдел науки и техники — Д 1 15 00, доб. 4 51.
Редактор Т. В. МАТВЕЕВА.
А — 01784. Типография «Красное знамя» изд-ва ЦК ВЛКСМ «Молодая гвардия», Москва А-55 Сущёвская, 21. Зак. 289.